

Décembre 2020 • #74



Bruyères
LE CHÂTEL
TERRITOIRE RÉACTIF

paysages, parcs et jardins

S.A.S

LECOMTE-LANGÉ



29 Chemin de St-Arnoult
91680 BRUYÈRES-LE-CHATEL

Tél. 01 64 90 15 52

Fax 01 60 83 82 38

- créations
- entretien
- élagage
- fournitures pour jardins
- arbres fruitiers et d'ornement

COLAS

NOSSAVOIR-FAIRE
AU SERVICE DE VOS PROJETS

AGENCE D'ÉTAMPES

Route de Brières-les-scellés

91150 ÉTAMPES

01 69 92 15 20

etampes@colas.com



www.colas.com



BRUYÈRES-LE-CHÂTEL

Manuel Diogo



06 14 61 24 68

AÉROPORTS - GARES - HÔPITAUX

Petites et grandes distances

Services réguliers sur RDV 7j/7

01 60 81 24 78



Assainissement
Aménagement Urbain

2 rue Hélène Boucher 91460 Marcoussis

Tel : 01 69 01 10 44 – Fax : 01 69 80 71 31 – mail : contact@tpessonne.fr

**Suivez les actualités
de la commune :**



Sur facebook :
ville de Bruyères
le châtel



Sur Instagram :
@bruyeres
lechatel



Sur panneau
pocket :
ville de Bruyères
le châtel

**Si vous désirez passer une annonce, n'hésitez pas à contacter
le service municipal de la communication au 01 64 90 90 81
ou par mail à l'adresse : secretariat@bruyereslechatel.fr**

4 : actu	ACTU EN IMAGES
6 : zooms	ZOOMS Frédérique Williams Emy Peron
7 : recrutements	RECRUTEMENTS Médiathèque 2 apprentis
8 : enfance et jeunesse	ENFANCE ET JEUNESSE Inscriptions scolaires Accueil-Jeunes
10 : dossier	DOSSIER ZAC de la Croix de l'Orme : des logements pour tous
12 : solidarité	SOLIDARITÉ Colis de Noël
13 : infos	INFOS Fibre optique
14 : travaux	ACTU TRAVAUX Enfouissement des réseaux
15 : centre village	CENTRE VILLAGE Aménagements
16 : associations	ASSOCIATIONS
18 : tribunes	
19 : infos pratiques	INFOS PRATIQUES

“ Bruyéroises, bruyérois,

L'année 2020 a été pour nous tous une année difficile. Notre commune, comme toutes les autres, a vu ses projets prendre du retard, que ce soit dans la réhabilitation de l'église, les constructions de la maison médicale ou du gymnase dojo.

Ce retard sur le terrain, nous l'avons mis à profit pour nous engager fortement autour de nos commerces de proximité. Le constat est sans appel. Le commerce de proximité est une nécessité quand les déplacements sont limités. L'urgence pour nous, élus, est de remettre le cœur du village au centre de l'action publique locale et de l'adapter au commerce de demain.

Nous allons conforter tous les facteurs de commercialité : s'adapter aux nouveaux habitants, capter les clients mobiles, penser senior économie, enchainer le client, ne plus faire de complexe par rapport à la périphérie, replacer l'enfant au cœur de la réflexion et utiliser le web comme accélérateur de fréquentation.

On s'aperçoit qu'il a fallu beaucoup moins de temps pour démolir un réseau de proximité que pour le reconstruire. Beaucoup avaient annoncé un échec et un non-retour à cette économie centrale au plus proche des habitants.

Aujourd'hui les conditions sont réunies, mais ce ne sont pas les élus communaux ou intercommunaux qui seuls pourront porter cette action commerciale. Il faut oublier la collectivité providence et proposer une stratégie attractive pour les investisseurs. Nos commerces ont subi de plein fouet la pandémie et ils ont réussi tout au long de ce confinement à maintenir leur activité pour notre bien à tous. La solidarité ne fonctionne pas que dans un sens, c'est à nous maintenant, clients, de faire un effort.

Notre village évolue, de par les obligations qui nous sont données de construire des logements. Si vous considérez ces contraintes comme des opportunités, nous n'avons pas de problèmes mais des solutions. Cette nouvelle population va participer activement à ce lien commercial communal.

L'opération est largement commencée avec cette opération mixte habitat/commerces au centre du village, le maintien d'une locomotive alimentaire avec épicerie et boucherie, l'interaction services publics et espace commercial avec l'agence postale et la mairie et l'offre de stationnement qui réduit la distance parkings-commerces. Sans bouger votre voiture vous pouvez prendre votre café en attendant que la poste ouvre et ensuite vous rendre chez le médecin. La consultation terminée, la pharmacie n'est pas loin. Vous pouvez traverser la route pour acheter le pain et faire quelques courses pour midi à moins que vous décidiez d'aller au restaurant ou de vous rendre à la bibliothèque.

Des actions sont en cours ou à venir : maison médicale, information sur l'offre commerciale, une nouvelle signalétique, une logique de rue et non de route pour la rue de la Libération pour redonner toute sa place aux piétons, du fleurissement et un renouveau du design urbain.

Nous sommes positionnés sur un projet qualitatif lié à l'ambiance d'achat et à l'ambiance de vie.

S'adapter, innover, toujours en se rappelant que « *les espèces qui survivent ne sont jamais les plus grandes ou les plus fortes mais celles qui savent s'adapter* » Ces mots de Charles Darwin s'appliquent parfaitement au commerce de proximité.

Bonnes fêtes de fin d'année à tous.

”

Thierry Rouyer



En raison du contexte sanitaire incertain,
Thierry Rouyer et l'équipe municipale
ont décidé de ne pas organiser de cérémonie des vœux 2021

INAUGURATION DU CENTRE VILLAGE

Le 18 septembre dernier, vous étiez nombreux à fêter l'inauguration du centre village. Autour de l'équipe municipale, de nombreux invités étaient présents : Laure Darcos, sénatrice de l'Essonne, Éric Braive, président de Cœur Essonne Agglomération, Alexandre Touzet, vice-président du département de l'Essonne, Dominique Bougraud, conseillère départementale du département de l'Essonne, Christian Béraud, maire d'Arpajon et Pierre-Marie Ulasien, directeur Régional IDF Ouest du groupe Pichet.

La tombola a remporté un franc succès, 28 gagnants sont repartis avec des bons d'achats des nouveaux commerçants : des claviers, un ordinateur reconditionné, ainsi qu'un ipad. Merci à Coccinelle Express, Coiff' Elle et Lui, Média PC, Mon Biotope et TOP immo, pour leur généreuse participation.



« Slash Bubbles » (Pierre Yves Fusier) »
et batucada « Compagnie Ens'Batucada »

La batucada, le souffleur de bulles et le buffet 100 % local ont ravi tout le monde. Merci au groupe Pichet pour leur contribution aux festivités.



COMMÉMORATION 11 NOVEMBRE 2020

Commémoration de l'armistice de la première guerre mondiale le 11 novembre place du Souvenir. En raison du contexte sanitaire, seuls le maire et les maires adjoints ont déposé une gerbe en souvenir des anciens combattants.



FESTIVAL « SÈMENT ET S'AIMERONT »

Plein succès pour la première édition du festival « Sèment et s'aimeront » organisé par la Lisière sous l'impulsion de la municipalité, en présence d'Alexander Grimaud, sous-préfet, de Laure Darcos, sénatrice, d'Alexandre Touzet, vice-président du département et de Dominique Bougraud, conseillère départementale.

Spectacles, ateliers, manèges, conférence, balade, disco-soupe, exposition de sculptures, il y en avait pour tous les goûts pour le plus grand plaisir des visiteurs.



Conférence
« L'agriculture dans
l'urbain » avec
Thierry Paquot



Inauguration officielle



Andrée Kupp, dresseuse de légumes



Le piano cocktail, la Volière aux Pianos



Manège, la Volière aux Pianos



Fanfare de l'Impérial Kikiristan



Bestiaire
et autres
curiosités
de Christophe
Dumont



Piano perché, la Volière aux Pianos

Le jour d'après



Sous l'emprise d'une pandémie coriace, notre économie et nos vies sont bouleversées, le moral n'est pas au beau fixe. Et pourtant, des Bruyérois croient en l'avenir et des entreprises se créent. Entretien avec Frédérique Williame, Bruyéroise depuis 20 ans et créatrice de L'atelier des clés, une entreprise de formation au management pour plus de qualité de vie au travail.

COMMENT AVEZ-VOUS EU CETTE IDÉE ? QU'EST-CE QUI VOUS A AMENÉE À CRÉER VOTRE ENTREPRISE ?

Bien des salariés se sentent mal au travail : manque de motivation, absence de sens, trop de pression, pas assez d'autonomie et de confiance. Le jour où j'ai appris qu'un salarié heureux est 50% plus motivé, je me suis passionnée pour le sujet. Et j'ai découvert la science du Bonheur au travail ! Dans la foulée, j'ai trouvé une associée et nous avons créé en février dernier L'atelier des clés, pour notre premier client, le Ministère de la Justice.

QUEL EST VOTRE PARCOURS PROFESSIONNEL ?

J'ai travaillé pendant 20 ans dans une grande association de solidarité internationale puis comme collaboratrice parlementaire. Dès que j'en ai eu la possibilité, j'ai fait évoluer le management de mes équipes vers plus d'autonomie,

une communication facile et une meilleure cohésion. Déjà à l'époque j'avais l'ambition d'être une créatrice de bonheur au travail !

UNE CRÉATRICE DE BONHEUR AU TRAVAIL... QU'EST-CE QUE C'EST ?

Pas de bisounours à l'horizon mais une conviction : la performance de l'entreprise va de pair avec l'épanouissement des salariés. Grâce à de simples outils de management et à une volonté de changer, des entreprises peuvent améliorer considérablement leur rendement et le bien-être de leurs salariés.

EN QUOI LA CRISE DE LA COVID-19 A-T-ELLE MODIFIÉ NOTRE RELATION AU TRAVAIL ?

29% des Français ont le sentiment d'occuper un 'bullshit job' (travail qui ne sert à rien) et 30% disent envisager rechercher un emploi plus porteur de sens. C'est énorme !

Et c'est dans ce cadre que notre entreprise devient nécessaire : pour aider les managers à proposer une nouvelle organisation, pour recréer du lien après le télétravail et pour redonner du sens à notre travail.

Propos recueillis par
Sophie Hubert-Tiphangne



www.latelierdescles.fr

[@latelierdescles](https://www.facebook.com/latelierdescles)

[@latelierdescles](https://www.linkedin.com/company/latelierdescles)

UNE BELLE HISTOIRE D'AMITIÉ

C'est l'histoire de deux copains Emy et Mathis qui sont venus participer à l'inauguration du centre village le 18 septembre, profiter des animations et assister au tirage de la tombola.

Emy n'a pas de tickets, Mathis en a plusieurs et c'est tout naturellement qu'il lui en offre un. Et pas n'importe lequel puisque c'est celui qui fera gagner le 1^{er} prix à Emy, c'est-à-dire un Ipad d'une valeur de 500€.

Voyant son ami un peu déçu, Emy décide lui donner l'Ipad gagné !

Une belle histoire d'amitié et de solidarité. Nous avons voulu féliciter Emy pour son geste. Thierry Rouyer lui a offert un chèque-cadeau d'une valeur de 30€ au nom de la municipalité.



: recrutements

7

La médiathèque Jean-Jacques Sempé retrouve sa médiathécaire.

Après le départ de Sabrina Michenot en mars 2020, plusieurs mois de confinement et de fermeture, c'est avec plaisir que nous accueillons Caroline Bizouerne qui a pris ses fonctions le 3 novembre sans ouverture au public au départ.

Depuis le 1^{er} décembre, la médiathèque Jean-Jacques Sempé est rouverte en « biblio drive » aux horaires suivants :

- Mardi : 15h à 17h
- Mercredi : 10h à 12h30 et de 15h à 18h
- Vendredi : 10h à 12h30 (une semaine sur 2 - semaine impaire)
- Samedi : 10h à 12h30

Pour plus d'informations, contactez le 01 60 83 91 68 ou consultez le site www.mediatheques.coeuressonne.fr



Caroline Bizouerne Nouvelle arrivée à la médiathèque Jean-Jacques Sempé

« Issue d'une formation à la fois littéraire et artistique, j'ai poursuivi mes études en m'orientant naturellement vers le secteur culturel et plus particulièrement celui lié à l'ethnologie et au patrimoine.

J'ai ensuite rejoint une collectivité de 8000 habitants afin d'y mettre en place le service culturel.

J'ai ainsi intégré la bibliothèque dans laquelle nous avons développé la promotion de la lecture publique à destination des plus jeunes en proposant notamment des animations dans les écoles, mais également auprès des seniors en nous déplaçant dans l'EHPAD de la commune. Des heures du conte pour les familles étaient également proposées au centre culturel. Enfin la mise en place pour les primaires et les collégiens d'un concours de slam invitait les élèves à développer leur goût de l'écrit en étroite collaboration avec les équipes pédagogiques.

J'ai également été responsable de la Maison du patrimoine, équipement culturel dédié aux expositions temporaires, qu'elles soient artistiques (peintures, sculptures, calligraphies...) ou culturelles à thème (patrimoine, histoire, géographie, littérature...).



Mes fonctions m'ont amenée à gérer le service d'archives municipales, le suivi de la restauration des monuments historiques et je suis l'auteure d'une monographie sur mon ancienne collectivité.

Une nouvelle page s'ouvre aujourd'hui, Bruyères-le-Châtel offre un potentiel culturel remarquable et je suis impatiente de participer au développement de l'offre culturelle de votre ville, en étroite collaboration avec monsieur Thierry Rouyer, maire de Bruyères-le-Châtel et Monsieur Joël Perot, 1^{er} adjoint à la culture.

C'est avec grand plaisir que je vous accueillerai dans votre médiathèque afin de vous faire partager mes coups de cœur et vous conseiller au mieux dès que cela sera possible. Bien à vous. »

Caroline Bizouerne
médiatrice culturelle

Recrutement de 2 apprentis

Pour cette année scolaire,
la commune de Bruyères-
le-Châtel accueille
2 apprentis :



Célia, 16 ans

• **Célia Dos Santos**
issue d'un Certificat
de Formation
Générale, sera
aux côtés des
ATSEM de l'école
maternelle «Les

Bleuets» afin de préparer son CAP «Accompagnant Éducatif Petite Enfance». Sous contrat d'apprentissage, Célia se forme grâce à l'alternance : une semaine en pratique à l'école et une semaine au centre de formation. Ce qui lui plaît dans l'alternance, c'est le contact avec les enfants ainsi que de pouvoir allier la pratique à la théorie. Elle se forme au métier d'ATSEM, elle apporte une assistance technique et éducative à l'enseignant ainsi qu'aux animateurs dans le cadre des activités périscolaires. Elle souhaiterait ensuite préparer le concours d'auxiliaire de puériculture.



Charlie, 20 ans

• **Charlie Souchay**, issu d'un BAC STMG au lycée de Limours, il a poursuivi ses études en IUT avant

de se réorienter vers un BTS Communication en apprentissage. Il effectue donc son alternance au sein du service communication de la commune, du lundi au mercredi pour un contrat d'apprentissage de 2 ans. Il a choisi l'alternance pour pouvoir mettre en pratique ce qu'il voit à l'école. Il aimerait ensuite faire une licence professionnelle dans le domaine de la communication.

Bienvenue à eux !

Inscriptions scolaires

Rentrée 2021-2022

Votre enfant est né entre le 1^{er} janvier et le 31 décembre 2018, il est impératif de l'inscrire dès à présent pour la prochaine rentrée scolaire, de préférence avant le 29 janvier 2021, afin d'éviter toute mesure de blocage ou de fermeture de classe.

Le service scolaire vous accueille les lundis de 10h à 13h et de 14h à 17h, les mercredis de 10h à 13h et les jeudis de 16h à 20h (sous réserve de modifications liées aux mesures sanitaires). Pour inscrire votre enfant, que ce



soit à l'école maternelle ou élémentaire, merci de vous présenter avec les documents suivants :

- Livret de famille
- Justificatif de domicile récent
- Attestation sur l'honneur de vaccination pour la maternelle

- Certificat médical de vaccination pour l'élémentaire
- En fonction de la situation, tout document attestant de l'autorité parentale

La commune accompagne les jeunes Bruyérois dans les étapes importantes de leur vie scolaire

- Le 5 septembre 2020, lors du forum des loisirs qui se déroulait dans le parc du château, 22 bacheliers bruyérois de la promotion 2020 ont chacun été récompensés par une carte-cadeau d'un montant de 40 €, valable dans les enseignes « Fnac » et « Darty ».



- Les élèves entrant en classe de 6^e ont reçu une calculatrice « spéciale collège » qui leur a été remise dans les locaux de l'Accueil Jeunes.
- Le maire, Thierry Rouyer et Arnaud Girard, maire adjoint délégué aux affaires scolaires ont également eu le plaisir de distribuer une calculatrice aux nouveaux élèves de CP qui rentraient à l'école élémentaire.

BIENTÔT 16 ANS, PENSEZ AU RECENSEMENT, C'EST OBLIGATOIRE !

Le recensement militaire et citoyen donne des **DROITS**

QUI ? Garçons et filles de nationalité française

OÙ ? A la mairie de votre domicile

QUAND ? Dès 16 ans

AVEC QUOI ? Votre carte d'identité et le livret de famille

POURQUOI ? Pour obtenir l'attestation de recensement qui est obligatoire pour établir un dossier de candidature à un concours ou à un examen soumis au contrôle de l'autorité publique (conduite accompagnée, baccalauréat, CAP, BEP...) et pour effectuer la Journée Défense et Citoyenneté (JDC)



Des nouvelles de l'Accueil-Jeunes

A l'heure où nous écrivons cet article, la structure est fermée jusqu'à nouvel ordre. La soirée Halloween et la participation à la collecte alimentaire avec le Centre Communal d'Action Sociale ont été annulées.

« Il nous est impossible de nous projeter mais nous espérons pouvoir remettre en place nos activités et poursuivre nos projets en cours. En effet depuis 2019, plusieurs jeunes Bruyérois travaillent à la création d'une web-série de 6 épisodes de 5 minutes chacun. Elle s'intitule « Plaga, le peste Bruyéroise » ... L'histoire se déroule au Moyen-Age et toute ressemblance avec notre actualité n'est que pur hasard puisque le scénario a été écrit en septembre 2019. Les périodes de confinement ont malheureusement ralenti le tournage et seulement 4 épisodes sont terminés. La diffusion aura certainement lieu en 2021 lorsque tous les épisodes seront tournés et montés.

Une création musicale est aussi en attente ainsi que des activités en partenariat avec le CCAS, la bibliothèque de Bruyères-Le-Châtel et les structures jeunesse d'autres communes environnantes. Des projets d'entraide et d'actions

pour protéger la planète sont prévus en 2021. »

**Philippe Richard
et Gaëlle Monestié**

Pour rappel et en période de non confinement l'Accueil-Jeunes est ouvert :

EN PÉRIODE SCOLAIRE :

- Les mardis et vendredis de 16h à 19h. Les jeunes peuvent venir directement du collège et faire leur travail scolaire. **Une aide aux devoirs est proposée par les encadrants.**
- Les mercredis de 13h30 à 19h
- Les samedis de 14h à 18h

HORS PÉRIODE SCOLAIRE :

- Du lundi au vendredi de 13h à 19h

Pour les vacances de Noël, l'Accueil-Jeunes sera fermé du mercredi 23 décembre au soir au vendredi 1^{er} janvier inclus.

LES JEUX SONT FAITS À L'ACCUEIL-JEUNES !

Samedi 26 septembre 2020, l'équipe d'animation de l'Accueil-Jeunes a organisé une après-midi casino, en respectant les règles sanitaires en vigueur. Les jeunes ont enfilé leur tenue chic pour jouer au 421, au Black Jack, à la roulette, au jeu de palet anglais...

À la fin de la journée, les lots à gagner ont été mis aux enchères et achetés par les joueurs avec les jetons gagnés au casino. Chacun est reparti avec un lot : porte-clefs, clef USB, ballon de foot, écharpe, batterie externe, jeu de cartes et même une tablette tactile pour le plus chanceux !

L'équipe d'animation remercie les parents qui ont donné les lots permettant cette activité.



EN ROUTE VERS L'AUTONOMIE ...

La bourse au permis, qu'est-ce que c'est ?

Il s'agit d'une participation de la mairie pour aider les jeunes bruyérois âgés de 16 à 25 ans à financer en partie leur permis de conduire.

Un montant de 100 € à 450 € est attribué au bénéficiaire, qui en contrepartie, effectuera 10, 20 ou 30 heures d'activités d'intérêt collectif (au sein du service administratif, technique, pôle éducatif, lors de cérémonies ou d'actions d'associations caritatives...)

Quelles sont les conditions pour postuler ?

- Avoir entre 16 et 25 ans
- Être domicilié sur Bruyères-le-Châtel
- Être inscrit dans une auto-école partenaire

Auto-écoles partenaires :

- Arpajon auto école
01 69 90 65 65
- Auto école de la gare (Arpajon)
01 69 26 00 04
- Auto-moto Breuillet
01 69 94 94 25
- E.C.F. CAMPUS Arpajon
01 83 63 60 40
- E.C.F.R. Egly
01 60 83 17 15
- Egly auto-école
01 64 90 60 31
- Guy auto-école Arpajon
01 64 90 08 38

À qui s'adresser pour faire une demande ?

Il suffit d'envoyer un CV et une lettre de motivation à l'attention de Monsieur le Maire.



10 : dossier

Zac de la Croix de l'Orme : des logements pour tous



Afin d'assurer l'accès à un logement pour tous, la loi « SRU » Solidarité et Renouvellement Urbain définit des obligations de construction de logement social. Cette loi impose un taux minimum de 25 % de logements sociaux pour certaines communes dont Bruyères-le-Châtel fait partie (Communes de plus de 1 500 habitants en Île-de-France comprises dans une agglomération).

À BRUYÈRES, OÙ EN EST-ON ?

Ce taux est actuellement de 17,12 %, la commune est donc toujours en carence malgré une politique volontaire en la matière depuis 2005. Il manque encore 106 logements sociaux avec une taxe annuelle de 221,17€ par logement manquant, soit une amende de 23 444 € par

an. Plusieurs programmes ont été réalisés ou sont en cours de réalisation. Logements disséminés dans la commune ou collectifs,

les choix des élus en matière d'aménagement et d'investissement ont permis à la commune de ne pas payer de pénalité.

Taux de logements locatifs sociaux							Taux légal de logements
2002	2005	2008	2011	2014	2015	2020	2025
-	3,47%	3,82%	12,49%	12,05%	11,98%	17,12 %	25%

Source : www.cohesion-territoires.gouv.fr



ÊTES-VOUS ÉLIGIBLE ?

Les locataires peuvent accéder, sous certaines conditions, à des logements à loyer modéré. Pour la ZAC, ils sont désignés selon le mode de financement qui a permis de les construire : PLAI et PLUS.

Les **logements PLAI**, financés par le Prêt Locatif Aidé d'Intégration, sont attribués aux locataires en situation de grande précarité. Les **logements PLUS**, financés par le Prêt Locatif à Usage Social correspondent aux locations HLM (habitation à loyer modéré). Ce dispositif répond à l'objectif de mixité sociale.

Critères de ressources à respecter (revenus annuels maximum pris en compte) :

Exemple pour une famille de 2 adultes et 2 enfants

PLAI : 22 376 €

PLUS : 51 659 €



LE PROGRAMME EN DÉTAILS

Bailleur : VALOPHIS SAREPA

Date de livraison prévue : mars 2021

Nombre de logements : 88 (du T1 au T5) dont 73 logements collectifs : 5 bâtiments et 15 logements individuels

Réservataires :

- Mairie (3 logements)
- Conseil départemental
- Préfecture
- Conseil régional
- Action logement (environ 35% des logements)
- Valophis

*Exemples de loyers prévisionnels :
T2 - 510 € / T4 - 800 €
Les charges sont comprises : chauffage, eau, entretien des bâtiments et des extérieurs.*

COMMENT DÉPOSER UN DOSSIER ?

Rendez-vous sur <https://www.demande-logement-social.gouv.fr> pour remplir le formulaire.

Votre dossier sera ensuite consultable par tous les réservataires.

Vous pouvez modifier votre demande à tout moment (changement de situation et renouvellement annuel de la demande).

Si votre dossier est sélectionné par un des réservataires, vous serez contacté par le bailleur qui vous demandera les pièces justificatives obligatoires. Votre dossier sera ensuite examiné par la

commission d'attribution du bailleur social **qui est l'unique décisionnaire de l'attribution ou non du logement.**

Si vous êtes salarié d'une entreprise privée de plus de 20 personnes, vous pouvez demander à votre employeur un logement réservé dans le cadre du 1% logement.

Vous devrez envoyer votre candidature sur la plateforme AL'in.fr (action logement).

Une demande de logement social devra être déposée en amont.



EN SAVOIR PLUS

Label prioritaire pour l'accès aux logements sociaux de la réserve Préfectorale

Dans le cadre du Plan départemental d'action pour le logement et l'hébergement des personnes défavorisées (PDALHPD), il est institué un processus d'identification des ménages défavorisés au regard de leur situation sociale et économique en recherche de logement social.

Ces ménages, s'ils remplissent les critères, peuvent bénéficier de propositions de relogement sur des logements de la réserve préfectorale.

Pour pouvoir constituer son dossier de demande de labellisation, le ménage est invité à se présenter auprès de l'instance qui

assure habituellement son accompagnement social, ou à défaut, des services sociaux de secteur (Maison Départementale des Solidarités d'Arpajon).

Droit au Logement Opposable (DALO)

Lorsque vous n'avez reçu aucune proposition de logement social adapté à votre situation après un délai d'attente anormalement long (3 ans), vous pouvez saisir la commission de médiation. Si vous êtes sans logement, ou menacé d'expulsion, ou si vous vivez dans un logement impropre à l'habitation, vous pouvez saisir la commission sans condition de délai.

Formulaire de recours amiable disponible sur service-public.fr

12 : solidarité

Distribution de colis

Un peu de réconfort pour nos seniors



Distribution de colis de Noël du 14 au 18 décembre

Pour que cette année s'achève sur une note positive...

Les membres du CCAS et les élus seront heureux de distribuer un colis festif à chaque senior bruyérois âgé de plus de 62 ans et inscrit au registre du CCAS. Cette année, nous avons fait appel aux commerces locaux pour confectionner une partie de ce colis afin que de soutenir l'économie de proximité.



ATELIER INTERGÉNÉRATIONNEL « DÉCOUVERTE DU GRAFF »

Les mardi 20 et mercredi 21 octobre, le CCAS et l'Accueil-Jeunes organisaient une rencontre entre les ados et des seniors.

Encadrés par 2 graffeurs du collectif V3M, ils ont produit en équipe, 5 tableaux sur le thème de la fête de la Saint-Didier.

Vous avez voté pour votre réalisation préférée ; le tableau gagnant sera utilisé pour la conception de l'affiche de la fête

de la Saint-Didier 2021. Les résultats seront prochainement diffusés sur le site de la commune et les réseaux sociaux.



Inscription au registre nominatif du CCAS

Le registre du CCAS permet de garder contact avec les personnes âgées, isolées, ou en situation de handicap, à domicile. Elles peuvent s'inscrire tout au long de l'année, ou être signalées par leurs proches et voisins, avec leur accord, et ce gratuitement.

Ce registre est confidentiel.

Pour vous inscrire, complétez le coupon.

Renseignements :

Sydney LIMBERGERE

01 64 90 88 99

ccaslogement@bruyereslechatel.fr

INSCRIPTION SUR LE REGISTRE DE VEILLE DU CCAS

Nom :

Prénom :

Adresse :

91680 BRUYERES-LE-CHATEL

Téléphone :

Email :

☐ Souhaite m'inscrire au registre de veille du CCAS et accepte que le CCAS de Bruyères-le-Châtel utilise mes données pour me contacter en cas d'alerte (crise sanitaire, canicule, plan grand froid, etc.).

Fait à Bruyères-le-Châtel, le

Coupon à retourner au CCAS,
2 rue des Vignes, 91680 BRUYERES-LE-CHATEL



La fibre optique arrive à Bruyères

Qu'est-ce que le Très Haut Débit ?

Le très haut débit est un accès à Internet performant, qui permet d'envoyer et de recevoir un grand nombre de données (documents, photos, vidéos, etc.) dans un temps court. L'accès à Internet est considéré à « très haut débit » dès que le débit est supérieur à 30 Mégabits par seconde.

Où en est-on ?

Le déploiement de la fibre optique à Bruyères-le-Châtel est inscrit dans le projet de mise en place d'un réseau très haut débit porté par Essonne Numérique, syndicat regroupant 7 EPCI et le Conseil départemental.

La commercialisation des offres fibre sur la commune est prévue jusqu'en février 2021. Les opérateurs actuellement présents sur le réseau sont :

CORIOLIS, K-NET, KIWI, NORDNET, ORANGE, OZONE, SOSH, VIDEOFUTUR

L'arrivée de Bouygues télécom et SFR sur le réseau est prévue au 1er trimestre 2021.

Le dernier tronçon de fibre entre les installations dans la rue et le logement est réalisé par l'opérateur fournisseur d'accès à Internet choisi, lorsque le logement est éligible et qu'il y a un engagement d'abonnement.

Essonne Numérique et Covage envisagent une réunion publique dans le courant du 1^{er} trimestre 2021 sur la commune de Bruyères mais la date n'est pas encore fixée.

Plus d'information sur l'avancement de la fibre à Bruyères : www.essonnenumerique.com

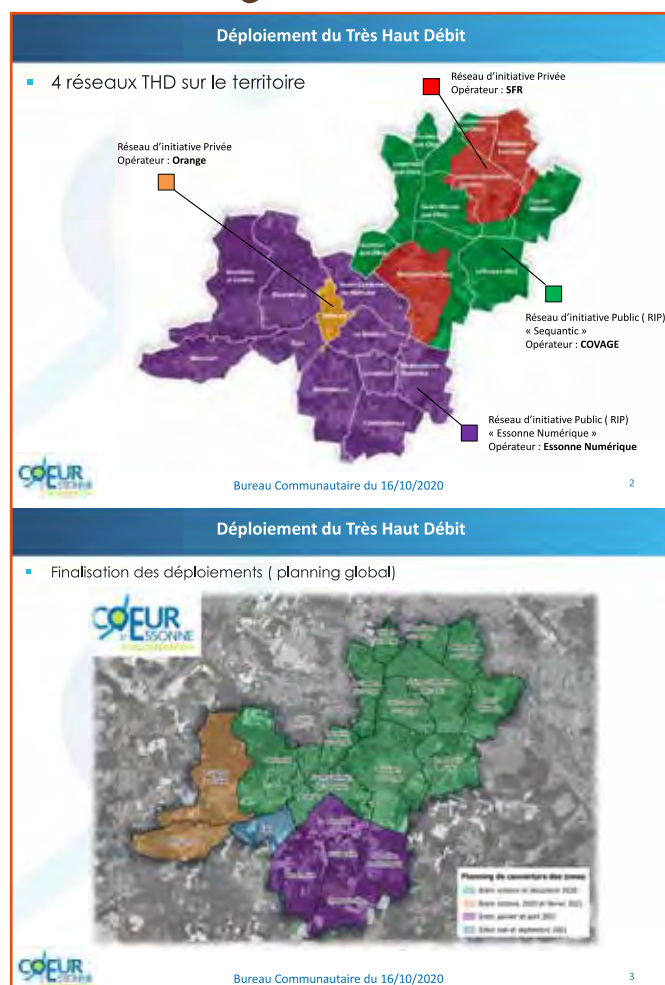

Arrivée de Marc Gelé à l'EHPA



Marc Gelé, kinésithérapeute, s'installe à Bruyères-le-Châtel. Son cabinet se trouve au sein de l'Établissement d'Hébergement pour Personnes Âgées « le Clos Baret ».

**Consultations sur RDV pour tous les Bruyérois
au 06.85.95.28.04,
les lundis, mardis, jeudis et vendredis**

14 : actu travaux

Histoire de trous...

Ce n'est pas si facile ...

C'est l'histoire d'un trou qui se forme sur un trottoir dans la rue de Verville. Après l'avoir sécurisé, une recherche commence : quelle est la cause de cet effondrement ? Qui doit en assurer la réparation ?

C'est la nature du problème qui décide de l'intervenant, sachant qu'une collectivité n'a pas le droit d'engager une dépense qui n'est pas de sa compétence. Après le passage des services du département (voirie), du syndicat de l'adduction d'eau potable (Eau Ouest Essonne) et des services assainissement de Cœur d'Essonne Agglomération, tout cela en période de confinement, cet effondrement n'était la responsabilité de personne. La collectivité pouvait donc engager la dépense. Parallèlement, un riverain a signalé un problème d'eaux usées à cet endroit. Vérification faite, les eaux usées étaient la cause et

l'agglomération est intervenue rapidement pour faire cette réparation... L'histoire se termine bien tout en étant un peu longue à notre goût.

Trous dans le mur d'enceinte du château

Après les avoir sécurisés une recherche commence : quelle est la cause de cet effondrement ? Qui doit en assurer la réparation ? Ici le problème est différent : le mur s'est effondré après l'installation des gaines pour la mise en place du réseau Fibre. Les assurances ne sont



pas d'accord et se renvoient la faute depuis des mois. Le litige n'est pas résolu à ce jour.

Cependant, un des trous a été réparé par l'Association Repères qui est déjà intervenue sur le mur du parc du château.



MISE EN PLACE DE ROBINETS SANS CONTACT AU PÔLE ÉDUCATIF

En ces temps de crise sanitaire, nous nous devons de mettre tout en place pour assurer la santé des personnes et faire respecter les gestes barrières. La commune a investi pour le pôle éducatif dans l'achat de robinets électroniques sans contact (marque Presto Safe) pour lutter contre le virus du COVID.

34 robinets, 18 mitigeurs et 7 urinoirs sans contact ont été installés pour un coût global de 10 446 € TTC (8 697 € de matériel et 1 749 € de pose)

POUR DES RUES PLUS ESTHÉTIQUES ET PLUS SÛRES ...

Les travaux d'enfouissement des réseaux aériens rue des Groseilliers, rue des Prunelles et rue du Bois Parnot sont en bonne voie.

Les travaux de génie civil sont terminés.

Les travaux de câblage ENEDIS et Télécom sont en cours de réalisation, la prévision de la fin des travaux avec le basculement des réseaux aériens vers le réseau neuf souterrain est prévue début décembre 2020, hors aléas.

Les anciens poteaux pourront être déposés à partir de cette date, sauf s'il reste du réseau Fibre accroché sur les dits poteaux. La mise en œuvre de la dépose de ce réseau fibré sera assurée par Cœur d'Essonne Agglomération.

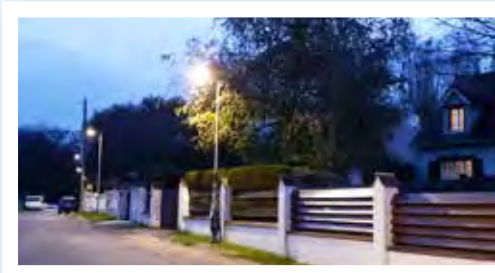

: Centre-village 15

Améliorer la qualité de vie pour tous

AMÉNAGEMENT URBAIN

Depuis cet été, plusieurs interventions des services techniques de la commune ont eu lieu dans le centre-village :

- Pose de bancs
- Pose de nouvelles poubelles/cendriers à proximité des commerces
- Agencement paysagé des parterres devant les nouveaux commerces
- Pose de racks à vélos pour faciliter la circulation douce et ainsi limiter le nombre de voitures



- Pose et bordures parking Villa Castellia : 7 968 €
- 10 poubelles : 4 644 €
- 5 potelets cendriers : 1 044 €



ZONE BLEUE

L'inauguration du centre village a été l'occasion de rencontrer les commerçants et de faire un point sur leur installation. Suite à cet événement, la commune a organisé le 28 septembre une réunion où l'ensemble des commerçants et artisans étaient conviés. Lors

de cette réunion, l'un des sujets abordés a été le besoin de stationnements libres pour les clients des différents lieux de commerce de Bruyères-le-Châtel.

Concernant les emplacements devant les nouveaux commerces, chaque logement de la résidence au-dessus a son propre

emplacement de parking en dehors de la zone commerciale, ce qui permet de réserver exclusivement aux clients les stationnements devant les boutiques. Nous constatons malheureusement que des habitants garent leur véhicule en permanence sur ces parkings réservés aux clients.

Pour une rotation efficace de stationnement des véhicules des clients, une zone dite « bleue » de stationnement à disque sera mise en place.

Merci à tous de respecter les zones de stationnement pour permettre à nos commerces de recevoir leurs clients d'ici et d'ailleurs dans les meilleures conditions 😊

: associations

RÉSISTER À L'ÈRE COVID-19, UNE RESPONSABILITÉ COLLECTIVE



TOURBILLONS

Comme beaucoup d'associations, nous avons été déstabilisés par la situation sanitaire et les décisions gouvernementales qui en ont découlées. Partagés entre le sentiment d'impuissance et l'incommensurable envie de garder le lien avec notre communauté, nous avons redoublé d'efforts pour animer le confinement bien que nous n'y étions pas préparés.

Cette longue période de séparation avec nos adhérents n'était pas simple à vivre, mais les voir continuer à danser pendant toute la durée du confinement a été notre moteur, notre source d'énergie pour ne rien relâcher. Nous avons opté pour l'optimisme++ et décidé de ne pas subir cette période, mais de l'accompagner en s'adaptant. Malgré ces nouvelles contraintes, auxquelles il faut s'habituer, nous avons beaucoup travaillé pour réorganiser nos cours, en créer de nouveaux, bâtir des projets et renforcer notre communauté.

Nos adhérents les plus anciens savent qu'ils sont le cœur et l'âme de notre association, et les nouveaux le comprendront. La covid-19 ne nous arrêtera pas. Les membres du bureau et les professeurs s'adaptent en permanence à leur environnement, modifient leur façon de travailler pour s'adapter aux protocoles mis en place. Les professeurs sont passionnés par leur métier et leurs élèves sont plus que jamais au centre de leur préoccupation. Leur motivation est sans faille, l'objectif étant de rebondir et révéler le meilleur de chaque élève au travers de la danse.

Nouvelle saison 2020/2021 et les adhérents sont au RDV. Nous vous attendons plus nombreux encore, car c'est ensemble que nous surmonterons cette période qui nous donne du fil à retordre ! Merci pour votre soutien. Tourbillons c'est plus qu'une école de danse, c'est une famille.

danse.tourbillons@gmail.com - FB : ecole de danse tourbillons
Instagram : ecolededansetourbillons

ASSOCIATION « NOUS REFUSONS DE NOUS TAIRE ! ». QUI SOMMES NOUS ?

Lors des élections municipales de mars 2001, des Bruyérois ne se reconnaissant pas dans les candidats et voulant affirmer leur sensibilité de gauche, se présentent dans un « manifeste » en janvier comme collectif « Nous Refusons de Nous Taire ! (NRNT!) ».

Leur objectif est d'exprimer cette sensibilité de gauche par rapport à la conduite des affaires municipales. Mais l'association se présente indépendante de tout parti politique comme du Conseil municipal, ce qui ne l'empêche évidemment pas de donner son opinion sur l'action des élus.

Indépendante des partis politiques signifie que si certains de ses membres (dans le cadre d'une activité militante qui ne la concerne pas) participent à la rédaction d'un tract électoral, l'association NRNT ! refuse de s'y voir associer.

Ainsi NRNT ! informe et s'exprime sur des sujets comme le vote du PLU, la demande d'un garde forestier, la construction de logements sociaux (en 2000 il y avait 2% de ces logements à Bruyères !) l'installation du mouvement à pratique sectaire de Focolare à Arny, une participation à la mobilisation pour la sauvegarde du bureau de poste, etc.

Suite à la réflexion lors de notre AG de 2008 un marché solidaire a vu le jour sous la forme d'une AMAP à Bruyères-Fontenay : l'AMAP-à-cheval.

NRNT ! est un lieu de débats sur la politique municipale avec des réunions mensuelles de la direction ouvertes à toutes et tous.

NRNT ! obtient une rencontre avec le Maire environ une fois par an.

NRNT ! organise des **conférences** (nous en sommes à la 21ème) sur des thèmes divers comme l'énergie du futur, l'argent dette, la révolution informatique, l'économie équitable, le programme du CNR, le code du travail, 1936, etc.

La prochaine portera sur **la Sécurité et l'insécurité**. La date reste à confirmer.



DES PANIERS DE LÉGUMES BIO EN DIRECT DU PRODUCTEUR, ÇA SE PASSE À BRUYÈRES TOUS LES JEUDIS



Depuis presque 10 ans, l'AMAP à cheval (Association pour le Maintien d'une Agriculture Paysanne) organise chaque semaine la distribution de légumes en provenance direct d'un maraîcher. Il s'agit de légumes de saison, cultivés selon les normes de l'agriculture

biologique, tout frais cueillis. Nous bénéficions ainsi de produits de qualité et encourageons un petit producteur local.

Les distributions ont lieu le jeudi soir entre 19h45 et 20h30 à l'ancienne caserne des pompiers de Bruyères près de la Poste. Vous êtes curieux ? Vous avez envie d'en savoir plus ? **Venez nous rencontrer lors de l'une de nos distributions, nous serons ravis de vous renseigner !**

Adhérer à une AMAP, c'est donc s'engager pour un an en signant un contrat avec le producteur et en prépayant les produits qu'il fournira. De son côté, le producteur s'engage à proposer à l'Amapien 4 ou 5 variétés de légumes de saison chaque semaine. Il peut également recevoir les Amapiens sur son exploitation pour leur expliquer son travail. Les AMAP permettent donc d'être «consom'acteurs» de produits savoureux et de soutenir le travail de petits agriculteurs respectueux de l'environnement et de notre santé !

Notre AMAP propose également d'autres contrats, à l'année (pain de Lardy, œufs et poulets du Val St Germain) ou sur quelques mois (pommes-poires des Yvelines en hiver, fraises-asperges de Dourdan au printemps) ou encore ponctuels, 2 fois par an (farines et légumineuses d'Etampes, miel de Briis-sous-Forges, huiles du Loiret).

De quoi satisfaire les goûts des petits et des grands, tout en contribuant à la préservation d'une agriculture de qualité !

Consultez notre site <http://amapacheval.net> et écrivez-nous pour tout renseignement à contact@amapacheval.net.

« ENFIN! ...LES ARTS MARTIAUX MIXTES EN FRANCE, LE MMA À BRUYÈRES-LE-CHÂTEL



Ça y est c'est fait et le moment est historique en France: légalisé depuis le mois de février 2020, la Fédération de MMA Française (FMMAF, sous la tutelle de la Fédération Française de Boxe), c'est le nouveau cadre officiel du MMA, ou Arts Martiaux Mixtes, amateur et professionnel, soit plusieurs disciplines de sports de combat dont on a tiré les techniques les plus efficaces pour les autoriser en un seul combat de 3 phases : pieds-poings, opposition-lutte et combat au sol.

Pratique amateur, loisir, dans le club de Bruyères, mais aussi compétitions pour amateurs et professionnels qui pourront s'adonner à ce sport sous l'œil averti d'un coach certifié de la Fédération Nationale (FMMAF) et de la Fédération Internationale (IMMAF) de MMA, permettant une pratique structurée et sécuritaire mais proposant également les pré-requis obligatoires pour accéder aux compétitions après passage de grades fédéraux officiels.

Le tout, sous la forme associative et bénévole du staff.

Les séances d'entraînement se déroulent le mardi (20H30-22H), jeudi (20H-22H) ainsi que le samedi matin en "Open Mat".

Le « MMA Féminin » n'est pas en reste avec une émancipation des filles qui maintenant brisent les préjugés et viennent se former et s'entraîner dans ce cadre privilégié.

Au total, déjà plus de 40 adhérents attendus pour la saison 2020-2021 sans compter les bénévoles! »

Saisho Enkei Budo / MMA - Team Akuma

Dojo Espace Martin, chemin du Perreux, Bruyères-le-Châtel

Retrouvez-nous sur Facebook ou par mail :

Saishoenkeibudo@gmail.com

FC 3 VALLEES L'AVENTURE CONTINUE

17



La récente fusion des deux clubs de la ville, l'AS Bruyères et le FC 3 VALLEES doit permettre de pérenniser un football de qualité. Cette volonté s'illustre à travers la philosophie

partagée par tous ses dirigeants, celle d'un club à vocation familiale où l'esprit d'équipe, le respect et le vivre ensemble sont primordiaux, fidèles à l'esprit du FC 3 VALLEES.

Forte de quelques 300 licenciés représentant toutes les catégories d'âge, attachés aux communes de Bruyères-le-Châtel, Saint-Maurice Montcouronne, Breux-Jouy, Courson-Monteloup et le Val Saint-Germain, nous sommes soucieux de transmettre un enseignement respectueux de toutes et tous quel que soit son niveau, garants du fair-play de nos joueurs, dirigeants et éducateurs et du respect dû aux arbitres, à ses adversaires et à leurs supporters.

C'est dans cet esprit de vitalité qu'a démarré une nouvelle ère de l'histoire du club avec la nomination d'un nouveau bureau :

Trésorier-Adjoint : Nathalie CHILDIAC

Trésorier : Corinne BAUDE

Secrétaire Adjoint : Mathieu SOUCHARD

Secrétaire Général : Brigitte DELOMME

Vice-Président : Cyrille GALAS

Président : Zacarias LAMEIRAS

La saison 2020/2021 marque également un nouveau départ avec des objectifs définis :

- La poursuite du développement du football féminin en est un axe important :

Nous disposons d'une équipe senior d'un bon niveau régional (R2), une équipe U18 vient d'être créée. Et de nombreuses jeunes filles participent aux entraînements et matchs en football éducatif (catégories U6 à U13)

- L'excellence de l'école de football (catégories U6 à U13) et l'accession des équipes jeunes (U15 à U18) au plus haut niveau, la création d'une seconde équipe vétérans (+35 ans)

Cette aventure s'appuiera notamment sur l'animation de la vie associative et de ses acteurs, le développement d'actions sociales, éducatives et culturelles, la poursuite d'actions de formation et de transmission des savoir-faire, l'affirmation des valeurs du vivre ensemble.

Le club utilise les installations de Bruyères-le-Châtel du lundi au dimanche. Le terrain synthétique nous permet ainsi de jouer dans un environnement agréable et dans des conditions optimales.

Vous avez envie de participer à cette aventure, rejoignez-nous !

Secrétariat : secretariatfc3vallees@gmail.com



18 : tribunes

MAJORITÉ MUNICIPALE : « DONNONS DES COULEURS À BRUYÈRES »

L'équipe municipale "Donnons des couleurs à Bruyères" est en place depuis 2001. Nous sommes toujours motivés pour faire de notre village un lieu de vie attractif. Ce sera le fil conducteur de l'action 2020 – 2026.

Les 23 conseillers municipaux travaillent au développement de la commune et c'est en toute transparence que les décisions sont prises en Conseil municipal et discutées dans les commissions consultatives.

Le confinement ne nuit pas trop à l'activité municipale. Les projets suivent leur cours, la gestion communale quotidienne avec cette pandémie qui dure depuis mars est un peu délicate. Les services municipaux ont pris toute la mesure des contraintes sanitaires qui leurs ont été imposées. Ils œuvrent à la continuité du service public et nous les en remercions.

Des projets déclinés dans le programme électoral sont à l'étude :

"La mise en place d'une politique de végétalisation participative des espaces publics en concertation avec les habitants..." Ce projet concerne le parc André Simon, le référent sera Camille Bertine.

"Installation de nouvelles structures dans le parc des 3-7 ans..." Le parc est situé rue du pré d'Arny. Cet agrandissement est géré par Lucile Tisserand.

Après avoir organisé la première édition du festival Agri-Culture "Sèment et s'aimeront" Joël Pérot fera des propositions à l'assemblée pour le développement du campus Teratec.

Pour accéder au pôle éducatif situé rue du Fer à Cheval et coller au cheminement des enfants, des passages piétons vont être créés sur la rue de la Libération au niveau de la rue de l'Eglise. Il est nécessaire d'adapter la sécurité aux usages en cours. Beaucoup d'enfants et de parents ont été vus à traverser à cet endroit, nous allons

donc le sécuriser. Une demande de subvention est faite au titre du reversement par le département des amendes de police.

Pour soutenir l'activité commerciale du centre village, les zones bleues seront beaucoup plus surveillées. Pour apporter un plus aux déplacements dans le village plusieurs abris vélos seront implantés. Valérie Pique est en charge de ce dossier cadre de vie.

Monsieur Dejoux, tête de liste de "Bruyères Ensemble" avait fait un recours demandant l'annulation des élections municipales. Il a été débouté par le Tribunal Administratif.

Au moment où nous écrivons cet article, nous ne savons pas encore comment se dérouleront les fêtes de fin d'année. Ceci ne nous empêche pas de vous souhaiter à tous de passer de joyeuses fêtes.

MINORITÉ MUNICIPALE : « BRUYÈRES-LE-CHÂTEL ENSEMBLE »

Suite aux dernières élections, nous constatons un nouvel élan dans la vie de notre village. Plusieurs initiatives, s'inscrivant dans notre programme ont été mises en œuvre :

- installation d'une grille et de plots béton chemin de la Piquetterie pour éviter les dépôts sauvages que nous dénonçons depuis plusieurs années. Problème, hélas, récurrent résultant d'une incivilité croissante ;

- augmentation de la fréquence d'accès au parc du château (ouvertures au public, forum des associations, brocante, festival Agri-culturel). C'est un lieu agréable qui compense le manque cruel de place de village et permet à tous les Bruyérois de profiter du patrimoine de leur village. Nous regrettons toutefois l'organisation dans l'urgence du festival Agri-culturel à cette période de l'année, ce qui n'a

pas permis à tous les acteurs locaux d'y participer. Par ailleurs, nous avons été peu consultés et impliqués dans l'organisation de cette manifestation ;

- concertation avec les artisans, commerçants et entreprises

Nous restons vigilants car plusieurs questions restent en suspens et nécessitent une communication auprès de vous :

- que devient le château (bâti) ? Des projets sont-ils à l'étude pour l'entretenir et veiller à ce qu'il ne se dégrade pas ? Comment le rendre économiquement viable ?

- comment assurer une circulation sécurisée autour du pôle éducatif malgré la création d'un parking déjà saturé ?

- comment améliorer le stationnement en centre ville ? Les parkings sont

déjà quasi-saturés alors que la future maison médicale doit accueillir un grand nombre de praticiens ? Nous soutenons ce projet initié depuis de nombreuses années par les médecins de Bruyères, qui fera venir des patients d'autres communes : intérêt réel pour nos commerçants mais le stationnement va devenir très problématique et nécessite une réflexion.

Nous poursuivons notre action dans une optique d'opposition constructive et fidèle au programme auquel 47 % des Bruyérois ont adhéré lors des dernières élections.

L'équipe BLCE vous souhaite de belles fêtes de fin d'année dans ce contexte sanitaire particulier. Restons vigilants pour le bien-être de tous.

www.bruyeres-ensemble.fr ou FB Bruyères-le-châtel Ensemble

Les services municipaux peuvent presque tout faire, sauf...

Demande de médailles d'honneur du travail

Depuis le 16/10/2019, toutes les demandes de médaille d'honneur du travail s'effectuent en ligne sur le site « www.demarches-simplifiees.fr ».

4 échelons existent :

Argent (après 20 ans de service), Vermeil (après 30 ans de service), Or (après 35 ans de service) et Grand Or (après 40 ans de service).

Elle est décernée tous les ans à l'occasion de deux promotions, en janvier et juillet. Les diplômes sont ensuite transmis à la Mairie de votre lieu de résidence.

Carte Nationale d'Identité (CNI)

Rappel : Depuis février 2017, la mairie n'est plus équipée pour traiter les demandes de cartes d'identité. Vous pouvez effectuer une pré-demande en ligne sur le site « www.service-public.fr » et prendre

rendez-vous dans une commune habilitée. À proximité, Arpajon, Breuillet, Saint-Chéron....

Éclairage public

Rappel : Si vous constatez une panne sur l'éclairage public, signalez-le à Cœur d'Essonne Agglomération en charge de cette compétence :

- soit par téléphone au 01 69 72 20 10
- soit en ligne sur le site www.coeuressonne.fr/votre-quotidien/eclairage-public.

Problème téléphone/internet

Si votre ligne de téléphone ou Internet ne fonctionne plus, signalez impérativement votre panne auprès de votre opérateur.

Inscription sur les listes électorales

Comment s'inscrire ?

Les demandes d'inscription sur les listes électorales peuvent être déposées, au choix :

- Par internet, en utilisant le télé service proposé par service-public.fr (à privilégier)
- Personnellement, en se rendant en mairie avec les pièces exigées (voir liste sur le site internet www.ville-bruyereslechatel.fr)

Quand s'inscrire ?

- Les demandes d'inscriptions sur les listes électorales peuvent être déposées toute l'année auprès de la mairie. Depuis le 1^{er} janvier 2020, il sera possible de s'inscrire jusqu'au 6^e vendredi précédant le jour du scrutin.

Nous sommes en attente des dates des élections départementales et régionales de 2021

Quelques délibérations votées par vos élus

L'intégralité des délibérations est consultable en mairie et sur le site internet de la ville. www.ville-bruyereslechatel.fr

Conseil municipal du 17 septembre 2020

- Versement d'une prime exceptionnelle dans le cadre de l'état d'urgence sanitaire aux agents
 - Mise en place de contrats d'apprentissages
 - Création d'un poste d'Animateur Principal de 1^{ère} classe et d'un poste d'Adjoint Administratif Principal de 1^{ère} classe
 - Participation à la mise en œuvre de l'Opération Programmée d'Amélioration de l'Habitat (OPAH) 2020-2024, dans le cadre d'une convention avec Cœur d'Essonne, l'Etat et l'Agence Nationale de l'Habitat (ANAH), sous la forme d'une aide forfaitaire de 500 € d'aide aux travaux par dossier.
 - Approbation de la convention de mise à disposition d'équipements de football au
- Complexe Sportif Sandrine Soubeyrand (C3S) par l'Association Sportive du Commissariat à l'Énergie Atomique du Grand Rué (AS CEA GR)
- Approbation de la décision modificative n°2 Budget Principal 2020 - M14
 - Versement des subventions aux associations
 - Prise en charge des frais de déplacement des élus
 - Adoption du règlement intérieur du Conseil municipal
 - Renouvellement de la Commission Communale des Impôts Directs

RELEVÉ DE CONCESSION

Un état des lieux a été effectué récemment dans le Cimetière Communal. Il a été constaté qu'un nombre important de concessions n'était plus entretenu par les familles. Pour des raisons tenant au bon ordre et à la décence du cimetière, il s'avère nécessaire d'engager une procédure pour remédier à cette situation, conformément aux articles L. 2223-17 et L. 2223-18 du Code Général des Collectivités Territoriales. Nous vous informons que la liste des 30 concessions visées par cette procédure est tenue à l'entrée du cimetière ainsi qu'à la mairie. Un panneau informatif sera apposé sur chaque concession faisant l'objet d'une procédure de reprise.

Pour tout complément d'information, service cimetière :
assistante@bruyereslechatel.fr
Tél : 01 64 90 71 91

Numéros utiles

SAMU-SMUR,
médecin de garde **15**

Police secours **17**

Pompiers **18**

Urgence avec téléphone
portable **112**

Urgence sociale **115**

SOS enfants battus **119**

Centre antipoison
01 40 37 04 04

Centre hospitalier Arpajon
01 64 92 92 92

Urgences médicales

01 69 13 91 91

Pharmacies de garde
01 69 26 19 70

Commissariat de police
01 69 26 19 70

Gendarmerie
01 64 90 00 64

SOS femmes battues
3919

Sida info service
n° vert **0 800 840 800**

Drogue info service
n° vert **0 800 23 13 13**

Jeunes-violence-écoute
0 800 20 22 23

Planning familial
01 47 00 18 66

Association pour le couple et
l'enfant APCE91
01 69 81 93 35

Dépannage électricité edf
0 810 010 333

Dépannage gaz GDF
0 810 433 091

Mairie
01 64 90 07 18

Bonnes fêtes de fin d'année à Bruyères



Au quotidien,
comme pour
les fêtes de fin d'année,
consommons local
et soutenons
les commerçants et artisans
bruyérois

